Editorial

Nuestra revista, el pediatra, el pasado, el presente, el futuro...

*Dr. Oscar Andrés Capurro**

La pediatría está inmersa en un mundo de cambios… En este número hemos tratado de incluir –además de la mirada científica habitual– una visión que, basada en el pasado de nuestro Hospital (aquéllo que nos infundió de un pensamiento y un espíritu particular, como miembros del "Niños"); que nos identifica tal como a otras grandes instituciones defensoras del hospital público; protectoras de un derecho humano primordial; en nuestro caso la salud de los niños … con un recuerdo a nuestro primer pediatra Ricardo Gutiérrez, secundado en aquel Hospital nada menos que por Ignacio Pirovano y por José María Ramos Mejía.

¿Quién mejor que el Profesor de Historia de la Medicina (UBA), ex Jefe de Cirugía de nuestro Hospital, Dr. Donato Depalma para poner en actualidad en este número la vida y obra de Ricardo Gutiérrez, para conocimiento del pasado y ejemplo para las nuevas generaciones?

La tecnología nos hace despreciar que la medicina es arte y que lo nuevo, a veces, nos hace olvidar aquello de escuchar, hablar, palpar al paciente, y que la compasión y la comprensión humana siguen siendo esenciales para la práctica del arte que complementa la ciencia y la humaniza … Para los tiempos de Gutiérrez, la Pediatría, la poesía y la pintura se relacionaban con el quehacer médico… Decía Einstein: "se ha hecho espantosamente obvio que la tecnología ha excedido nuestra humanidad".[1]

En cuanto al presente y al futuro del perfil del pediatra que queremos, recurrimos a la palabra del Académico Dr. Miguel Larguía, quien concentra los conceptos que, a través del tiempo, produjeron las ideas adquiridas junto al "mejor de los nuestros", como él menciona, al referirse al maestro Dr. Carlos Gianantonio en la conferencia: *"Condiciones para ser un buen médico pediatra",* pronunciada el 1/12/2011 como celebración del Día del médico en el Centro de Docencia y Capacitación Pediátrico "Dr. Carlos A. Gianantonio".

Deberán asimilarse profundamente estos conceptos si queremos ser respetados como profesionales en épocas en que algunos colegas venden medicamentos por televisión sólo por una retribución… sin siquiera conocer los principios básicos de la toxicología; pudiendo si quisieran, con un contenido ético, difundir conceptos de prevención primaria útiles para la gente por esos mismos medios masivos.

El día del médico en nuestro establecimiento fueron homenajeados los colegas premiados … Un sinnúmero de ellos… destacándose, entre otros, la Dra. Marta Barontini, Premio Hipócrates 2011 de la Academia. Quienes conocemos desde hace años a los médicos que –como ella– investigan en nuestro Hospital, sabemos que son nuestro paradigma de crecimiento.

Estos investigadores proporcionan conocimiento que permite descartar las creencias por las evidencias.

Investigar es bueno porque amplía el conocimiento, porque mejora el cuidado de los pacientes, porque induce a desarrollar el pensamiento lógico, que es aplicable en todas las actividades de la vida, porque aumenta la autoestima, porque nos ayuda a ser

* Director, Revista del Hospital de Niños "Dr. Ricardo Gutiérrez".

Foto histórica del Hospital de Niños "Ricardo Gutiérrez".

más rigurosos, porque nos hace racionales, porque trabajar en equipo incrementa la socializacion y el compañerismo.[2]

Nuestro Hospital es y ha sido grande por la creación de conocimiento para bienestar de los niños y sus familias.

Viene ahora una nueva época… la investigación y la publicación científica no serán en el futuro sólo patrimonio de unos pocos como fueron las normativas de publicación del siglo XIX.

La Revista del Hospital deberá estar en la web, por eso estamos trabajando en la actualización de la misma y en su desarrollo futuro.

"Además, como sólo un número reducido de revistas concentran un alto porcentaje de los artículos y los investigadores dependen de ellas para avanzar en sus carreras, no sólo obtienen ganancias multimillonarias, sino que monopolizan la difusión del conocimiento.

"Pero esto podría estar empezando a cambiar. Una de las primeras y más notorias iniciativas se produjo con la creación de *Plosone*, una publicación con referato (revisión por pares) cuyos artículos se difunden libremente.

"El diario *New York Times* informó esta semana de un sinnúmero de *blogs*, sitios de intercambio entre investigadores, iniciativas estudiantiles que están empezando a usar las herramientas de la red global para abrir la ciencia no sólo a los científicos, sino también al público general.

"Un ejemplo es el sitio *Researchgate*, que promueve el trabajo en colaboración (ya vincula a 1.300.000 investigadores), alberga 350.000 *papers* de libre consulta y ofrece acceso a 40 millones de resúmenes de otras bases".[3]

"La publicación de la Revista del Hospi-

tal de Niños en formato electrónico nos ha permitido alcanzar una mayor difusión de nuestra producción científica, a un costo muy inferior al de la publicación en papel. El formato digital nos permitirá en el futuro enriquecer nuestras presentaciones aprovechando toda la gama de recursos multimediales disponibles, como ya lo han hecho las publicaciones médicas más prestigiosas del mundo."[4]

Siguiendo el paradigma de la construcción de una casa nos preguntamos: "quien hizo el techo ¿hizo la casa?; quien puso el piso ¿la construyó?; quien instaló los desagües ¿fue el autor? Una casa, como totalidad, es la suma de todas las partes y de todos los esfuerzos.

Es por este criterio que al Hospital (nuestra casa) y a su Revista –que quiere ser su voz– los hacemos entre todos y no solamente los médicos, que por ser universitarios (uno y diversos) tendremos cada vez más la necesidad de actuación en equipo… integrar y liderar equipos multidisciplinarios como se verá en el texto expuesto por el Académico Dr. Miguel Larguía en esta edición.

1 Jaim Etcheverry G. Debate entre ciencia y arte. Arch Argent Pediatr 2011;109(4):290-291.
2 Ceriani Cernadas JM. Arch Argent Pediatr 2010:108(4):290-291.
3 Bar N. Diario *"La Nación"*, edición del 19/1/2012.
4 Golfarb G, Capurro OA. RHNRG sept 2010; 237.

El viernes 30 de abril de 1875, se instaló el primer "Hospital de Niños" en Buenos Aires, en el barrio de Almagro, a cargo del Dr. Ricardo Gutiérrez. Su capacidad le permitía internar hasta 40 pacientes.

El 22 de marzo de 1876 el Hospital de Niños se trasladó a la calle Arenales 1462, edificio que debió ser refaccionado y adecuado a las necesidades. En 1877 recibió en internación más de 300 niños.

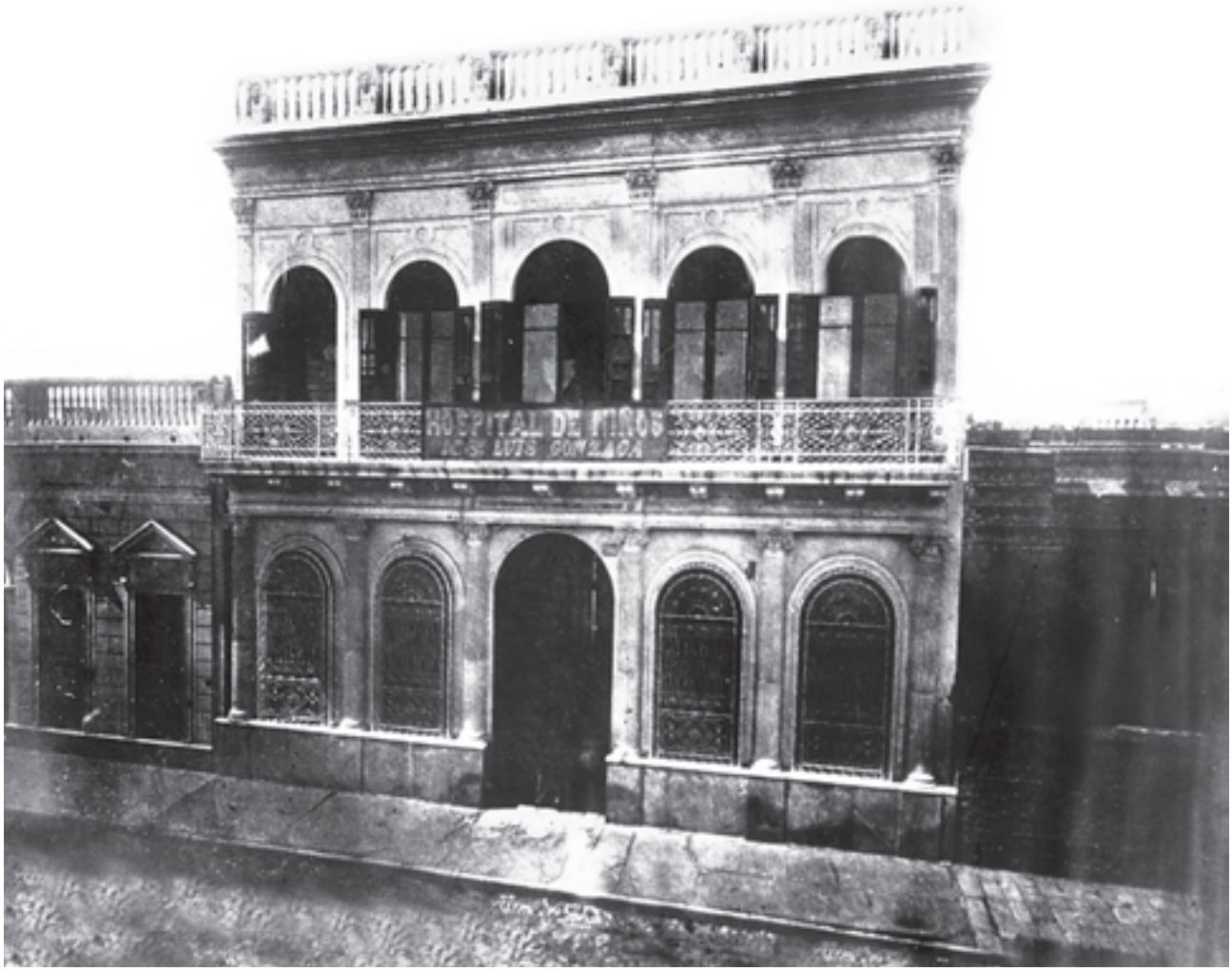

Segunda sede del Hospital de Niños.

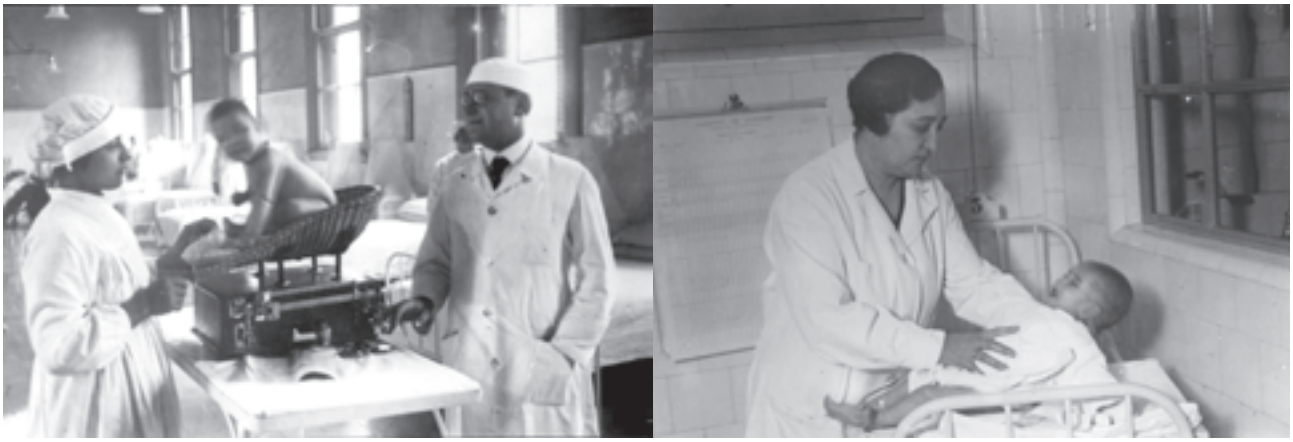

Fotos históricas de atención hospitalaria.

Hospital de Niños “Dr. Ricardo Gutiérrez” en 1897.

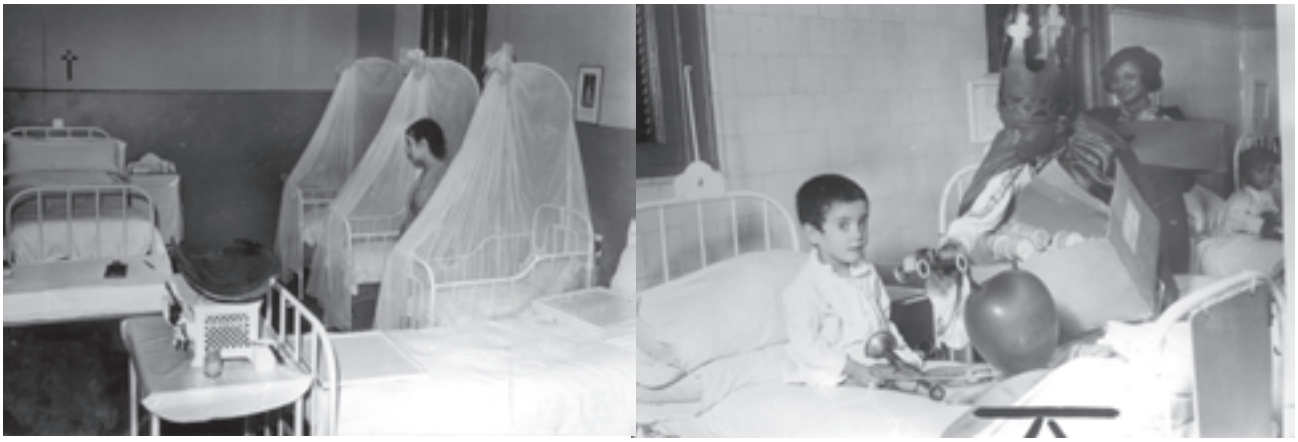

Fotos históricas de atención hospitalaria.